



**INFORME SEMESTRAL DE RENDICIÓN DE CUENTAS DEL OCAD
REGION DEL LLANO**

INFORME No. II

2do. Semestre de 2015

(Del 01 de Julio de 2015 al 30 de Noviembre de 2015)





OCAD REGION DEL LLANO



**INFORME SEMESTRAL DE RENDICIÓN DE CUENTAS DEL OCAD
REGION DEL LLANO**

INFORME No. II

2do. Semestre de 2015

(Del 01 de Julio de 2015 al 30 de Noviembre de 2015)

**PRESIDENTE
LUIS EDUARDO CASTRO**

**SECRETARIA TECNICA
DOLKA LUZDARY ARIAS BELTRAN**

**OCAD REGION DEL LLANO - Arauca, Casanare, Meta, Guainía, Guaviare, Vaupés,
Vichada**



OCAD REGION DEL LLANO

INFORME SEMESTRAL DE RENDICIÓN DE CUENTAS DEL OCAD REGION DEL LLANO

INFORME No. II

2do. Semestre de 2015

(Del 01 de Julio de 2015 al 30 de Noviembre de 2015)

1. CONSIDERACIONES GENERALES

El día 19 de Junio del año 2012, se realizó la instalación del OCAD Región del Llano como consta en el Acta No. 001 de 10 de Junio de 2012, los Departamentos que hacen parte de este OCAD son Arauca, Casanare, Guainía, Guaviare, Meta, Vaupés y Vichada.

El Sistema General de Regalías SGR es un esquema nuevo de coordinación entre las entidades territoriales y el gobierno nacional, a través del cual se determina la distribución, objetivos, fines, administración, ejecución, control, el uso eficiente y la destinación de los ingresos provenientes de la explotación de los recursos naturales no renovables precisando las condiciones de participación de sus beneficiarios. La implementación del nuevo Sistema General de Regalías en los departamentos de la Región, ha concentrado grandes esfuerzos en la generación de capacidades en cada una de las Entidades Territoriales para el fortalecimiento en la formulación de proyectos enmarcadas en las exigencias técnicas y metodológicas establecidas en la normatividad de este sistema.

El Órgano Colegiado de Administración y decisión – OCAD Región del Llano ha realizado 25 (veinticinco) sesiones, de estas 17 (diecisiete) presenciales y 8 (ocho) de manera virtual; en las cuales se han viabilizado, priorizado y aprobado con recursos provenientes del Sistema General de Regalías 7 (Siete) proyectos por un valor aproximado de \$ 55.215.326.232,00 de los Fondos de Compensación regional 60% y Fondo de Desarrollo regional.

Este informe, es elaborado para dar cumplimiento a lo establecido en el Acuerdo No. 033 del 25 de Agosto de 2015 emitido por la Comisión rectora “Por el cual se establece el Alcance, requerimientos y condiciones para rendición de cuentas de OCAD”.

La estrategia de Rendición de Cuentas para este OCAD, se realizara publicación del presente informe en la página del Departamento nacional de Regalías en el link Mapa regalías y en las siguientes páginas web de cada uno de los Departamentos que conforman este OCAD:

Departamento de Arauca

www.arauca.gov.co

OCAD REGION DEL LLANO - Arauca, Casanare, Meta, Guainía, Guaviare, Vaupés,
Vichada



Departamento de Casanare
 Departamento de Guainía
 Departamento de Guaviare
 Departamento del Meta
 Departamento de Vaupés
 Departamento de Vichada

OCAD REGION DEL LLANO

www.casanare.gov.co
www.guainia.gov.co
www.guaviare.gov.co
www.meta.gov.co
www.vaupes.gov.co
www.vichada.gov.co

MIEMBROS DEL OCAD REGION DEL LLANO

No.	NOMBRE	ENTIDAD	CARGO	NIVEL DE GOBIERNO QUE REPRESENTA
1	Mauricio Cárdenas	Ministerio de Hacienda y crédito Público	Ministro de Hacienda y crédito público	Gobierno Nacional
2	Gabriel Valles López	Ministerio de Ambiente y Desarrollo Sostenible	Ministro de Ambiente y Desarrollo Sostenible	Gobierno Nacional
3	Natalia Abelló Vives	Ministerio de Transporte	Ministra de Transporte	Gobierno Nacional
4	Luis Felipe Henao Cardona	Ministerio de Vivienda, Ciudad y Territorio	Ministro de Vivienda, Ciudad y Territorio	Gobierno Nacional
5	Simón Gaviara	Departamento Nacional de Planeación	Director Nacional de Regalías	Gobierno Nacional
6	Marco Tulio Ruiz Riaño	Departamento de Casanare	Gobernador Departamento de Casanare	Gobierno Departamental
7	José Facundo Castillo Cisneros	Departamento de Arauca	Gobernador departamento de Arauca	Gobierno Departamental
8	Alan Edmundo Jara Urzola	Departamento del Meta	Gobernador Departamento del Meta	Gobierno Departamental
9	Oscar Armando	Departamento	Gobernador	Gobierno



OCAD REGION DEL LLANO

	Rodríguez Sánchez	de Guainía	Departamento de Guainía	Departamental
10	José Octaviano Rivera Moncada	Departamento de Guaviare	Gobernador Departamento de Guaviare	Gobierno Departamental
11	Roberto Jaramillo García	Departamento de Vaupés	Gobernador Departamento de Vaupés	Gobierno Departamental
12	Sergio Andrés Espinosa Flórez	Departamento de Vichada	Gobernador Departamento de Vichada	Gobierno Departamental
13	Luis Eduardo Castro	Departamento de Casanare	Delegado del Presidente OCAD Región Llano	Gobierno Departamental
14	Dolka LuzDary Arias Beltrán	Departamento de Arauca	Secretaria Técnica OCAD Región del Llano	Gobierno Departamental
15	Luis Emilio Tovar Bello	Municipio de Arauca- Arauca	Alcalde Municipal	Gobierno Municipal
16	Octavio Pérez Hernández	Municipio de Tame - Arauca	Alcalde Municipal	Gobierno Municipal
17	Piedad Adriana Camacho Camacho	Municipio de Maní-Casanare	Alcalde Municipal	Gobierno Municipal
18	Jesús Yonency Cuevas Amaya	Municipio de Trinidad-Casanare	Alcalde Municipal	Gobierno Municipal
19	Oscar Gerardo Del vasto Lara	Municipio de Inírida	Alcalde Municipal	Gobierno Municipal
20	Geovanny Gómez Críales	Municipio de San José del Guaviare-Guaviare	Alcalde Municipal	Gobierno Municipal
21	Julio Cesar González Sepúlveda	Municipio de Miraflores-Guaviare	Alcalde Municipal	Gobierno Municipal
22	Diana Evelia Mendoza Espinel	Municipio de Cabuyaro-Meta	Alcalde Municipal	Gobierno Municipal
23	Luis Arsenio Ramos Torres	Municipio de San Juanito-	Alcalde Municipal	Gobierno Municipal



OCAD REGION DEL LLANO

		Meta		
24	Carlos Iván Ramírez Meléndez	Municipio de Mitú - Vaupés	Alcalde Municipal	Gobierno Municipal
25	Yimer Gustavo Bareño	Municipio de Cururú -Vaupés	Alcalde Municipal	Gobierno Municipal
26	Álvaro Mauricio Londoño Lugo	Municipio de Puerto Carreño- Vichada	Alcalde Municipal	Gobierno Municipal
27	Hecson Alexys Benito Castro	Municipio de Santa Rosalía- Vichada	Alcalde Municipal	Gobierno Municipal
28	Juan Guillermo Zuluaga	Delegado Alcalde Ciudades Capitales	Alcalde Villavicencio- Meta	Gobierno Municipal
29	Jorge Eliecer Prieto Riveros	Congreso de la República	Honorable Senador	Gobierno Nacional
30	Carlos Alberto Cuenca Chau	Congreso de la República	Representante a la Cámara	Gobierno Nacional

SECRETARIO TÉCNICO DEL OCAD: Dolka LuzDary Arias Beltrán

PERIODO DE INFORME REPORTADO	Del 01 de Julio de 2015 al 30 de Noviembre de 2015
-------------------------------------	---



2. TOTAL DE ASIGNACIONES

ASIGNACIONES POR DEPARTAMENTO

La Secretaria Técnica a continuación relaciona las Asignaciones por departamento a inicios del año 2015.

DEP.	SALDO INICIAL FCR 60%	FCR 60% ASIGNACIONES 2015	MAYOR RECAUDO 2012 decreto 722 de 2015	TOTAL ASIGNACION SIN APLAZA	FCR 2015 LEY 1744/2014 CON APLAZAM 30%	APROPIACION AJUSTADA 2015- APLAZAMIENTO FCR 60%
META	42.763.678.796,00	18.480.928.935,26	1.969.081.833,00	63.213.689.564,26	12.936.650.254,68	57.669.410.883,68
ARAUCA	9.804.485.775,00	34.258.521.455,00	3.497.859.373,00	47.560.866.603,00	23.980.965.018,50	37.283.310.166,50
CASANARE	21.714.517.965,00	36.818.843.363,48	3.903.512.655,00	62.436.873.983,48	25.773.190.354,44	51.391.220.974,44
GUAINIA	2.787.035.781,00	19.798.775.422,92	2.161.877.586,00	24.747.688.789,92	13.859.142.796,04	18.808.056.163,04
GUAVIARE	-1.330.865.468,00	25.835.983.462,68	2.604.546.905,00	27.109.664.899,68	18.085.188.423,88	19.358.869.860,88
VAUPES	27.276.238.878,00	19.333.408.308,50	2.112.175.817,00	48.721.823.003,50	13.533.385.815,95	42.921.800.510,95
VICHADA	3.259.687.927,00	27.852.023.698,00	2.803.171.916,00	33.914.883.541,00	19.496.416.588,60	25.559.276.431,60

Tabla 1.1. Total Asignaciones por Departamento FCR 60%

DEP.	SALDO INICIAL FDR	FDR ASIGNACIONES 2015	COMPENSA DECR 1490 FDR	TOTAL ASIGNACION SIN APLAZA	FDR 2015 LEY 1744/2014 CON APLAZAM 30%	APROPIACION AJUSTADA 2015- APLAZAMIENTO FDR
META	17.849.960.576,00	14.985.715.738,00		32.835.676.314,00	10.490.001.016,60	28.339.961.592,60
ARAUCA	0,00	0,00		0,00	0,00	0,00
CASANARE	984.315.006,00	0,00		984.315.006,00	0,00	984.315.006,00
GUAINIA	-275.035.781,00	8.244.861.982,22	883.121.175,00	8.852.947.376,22	5.771.403.387,55	6.379.488.781,55
GUAVIARE	6.420.625.259,00	12.586.680.483,00		19.007.305.742,00	8.810.676.338,10	15.231.301.597,10
VAUPES	18.324.539.947,00	8.146.387.012,50	877.243.155,00	27.348.170.114,50	5.702.470.908,75	24.904.254.010,75
VICHADA	-641.617.645,00	11.822.360.072,00	1.159.410.775,00	12.340.153.202,00	8.275.652.050,40	8.793.445.180,40

Tabla 1.2. Total Asignaciones por Departamento FCR 60%

La Secretaria técnica a continuación relaciona los saldos Disponibles a 30 de Junio de 2015, en cada uno de los Departamentos de acuerdo a los Fondos a cargo del OCAD Región del Llano; esta información es validada con los registros del Ministerio de Hacienda y crédito Público.



OCAD REGION DEL LLANO

Departamento	60% FONDO COMPENSACION REGIONAL	FONDO DE DESARROLLO REGIONAL			TOTAL RECURSOS DISPONIBLES
		FDR antes Decreto 1490	Compensación decreto 1490	Total FDR	
Arauca	\$27.319.495.547,99	0,00	0,00	0,00	\$27.319.495.547,99
Casanare	\$28.055.702.457,57	\$ 984.315.006,46	0,00	\$ 984.315.006,46	\$29.040.017.464,03
Guainía	(\$62.061.341,00)	\$5.495.507.344,00	\$ 883.121.175,00	\$6.378.628.519,00	\$ 6.316.567.178,00
Guaviare	\$ 190.086.383,00	\$6.879.432.233,00	0,00	\$6.879.432.233,00	\$ 7.069.518.616,00
Meta	\$ 7.365.664.074,00	\$ 4.299.317.480,00	0,00	0,00	\$11.664.981.554,00
Vaupés	\$ 5.493.881.341,00	\$4.408.138.586,09	\$ 877.243.155,00	\$5.285.381.741,09	\$10.779.263.082,09
Vichada	\$ 3.819.441.638,34	\$3.703.499.906,02	\$1.159.410.775,00	\$4.862.910.681,02	\$ 8.682.352.319,36
Total	\$72.182.210.100,90			\$28.689.985.660,5	\$100.872.195.761,42

Tabla No. 2 - Saldos Disponibles OCAD región del llano a Junio 30 de 2015

3. PROYECTOS APROBADOS EN EL II SEMESTRE DE 2015

De acuerdo al registro de la Secretaria Técnica del OCAD región del llano, en la tabla siguiente se muestra el número de proyectos que se viabilizaron, priorizaron y aprobaron durante el periodo comprendido del 1 de Julio al 30 de Noviembre de 2015, los cuales ascienden a un total de siete (7) proyectos de los cuales el 42 % fueron presentados por el departamento de Vaupés y los Departamentos de Arauca, Casanare, Guainía y Guaviare cada uno con un 14% de proyectos presentados; de los cuales presentamos un resumen en la siguiente tabla.

Departamento	No.	Fuentes de Financiación				Valor Total
		FCR 60%	FDR	A.DIRECTAS	OTROS	
Arauca	1	\$ 2.671.813.975 \$4.944.714.505**	0	0	0	\$ 7.616.528.480
Casanare	1	\$28.055.702.548	\$ 984.315.006	\$20.879.827.683	\$20.000.000.000	\$69.919.845.237
Guainía	1	\$ 6.284.834.639	0	0	0	\$ 6.284.834.639
Guaviare	1	\$ 190.086.380	\$1.304.596.138	0	\$ 1.000.000.000	\$ 2.494.682.518
Meta	0	0	0	0	0	0
Vaupés	3	\$ 5.493.881.341	\$ 5.285.381.700	0	0	\$10.779.263.041
Vichada	0	0	0	0	0	0
Total	7	\$47.641.033.388	\$ 7.574.292.844	\$20.879.827.683	\$21.000.000.000	\$97.095.153.915

Tabla No. 3 – Proyectos Viabilizados, priorizados y Aprobados por Fuente de Financiación en el II Semestre del año 2015

** Se aplico el artículo 33 de la ley 1744 del 10% que puede ser utilizado. “Con el fin de mantener las coberturas en educación y salud de las entidades territoriales, los Órganos Colegiados de Administración y Decisión podrán aprobar proyectos de inversión dirigidos a garantizar los compromisos en programas y proyectos de alimentación escolar, transporte escolar y régimen subsidiado del año 2016, por un 10% adicional al establecido en el inciso anterior”



OCAD REGION DEL LLANO

Departamento	FUENTE DE FINANCIACION		TOTAL RECURSOS DISPONIBLES
	FCR 60%	FDR	
Arauca	24.647.681.572,99	0,00	24.647.681.572,99
Casanare	-90,43	0,46	-89,97
Guainía	-62.061.341,00	93.793.880,00	31.732.539,00
Guaviare	3,00	1.762.868.959,70	1.762.868.962,70
Meta	7.365.664.074,00	4.299.317.480,00	11.664.981.554,00
Vaupés	0,00	41,00	41,00
Vichada	3.819.441.638,34	4.862.910.681,02	8.682.352.319,36
Total	35.770.725.856,90	11.018.891.042,18	46.789.616.899,08

Tabla No. 4 – Saldos por Departamento de cada Fondo con corte a 30 de Noviembre de 2015

4. INVERSION DEL SISTEMA GENERAL DE REGALIAS POR SECTORES

Los siete (7) proyectos de inversión que han sido viabilizados, priorizados y aprobados por el OCAD región del Llano en el segundo semestre del año 2015, contribuyen al desarrollo de 4 sectores, a continuación mostraremos su participación:

SECTOR	VALOR SGR	Porcentaje Participación
EDUCACION	22.814.563.019,00	41,32%
TRANSPORTE	29.040.017.554,00	52,59%
DEPORTE	1.866.063.141,00	3,38%
ENERGIA	1.494.682.518,00	2,71%
TOTAL	55.215.326.232,00	100,00%

Tabla No. 5 – Inversión por Sectores



OCAD REGION DEL LLANO



Grafico No. 1 – Inversión por Sectores



Grafico No. 2 – Participación por Sectores

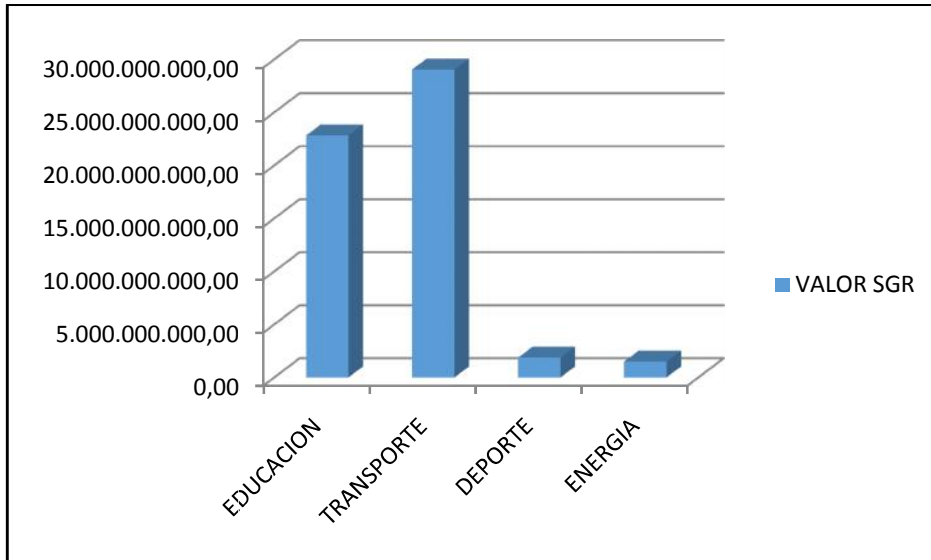

5. PROYECTOS VIABILIZADOS, PRIORIZADOS Y APROBADOS

5.1. Departamento de Vaupés

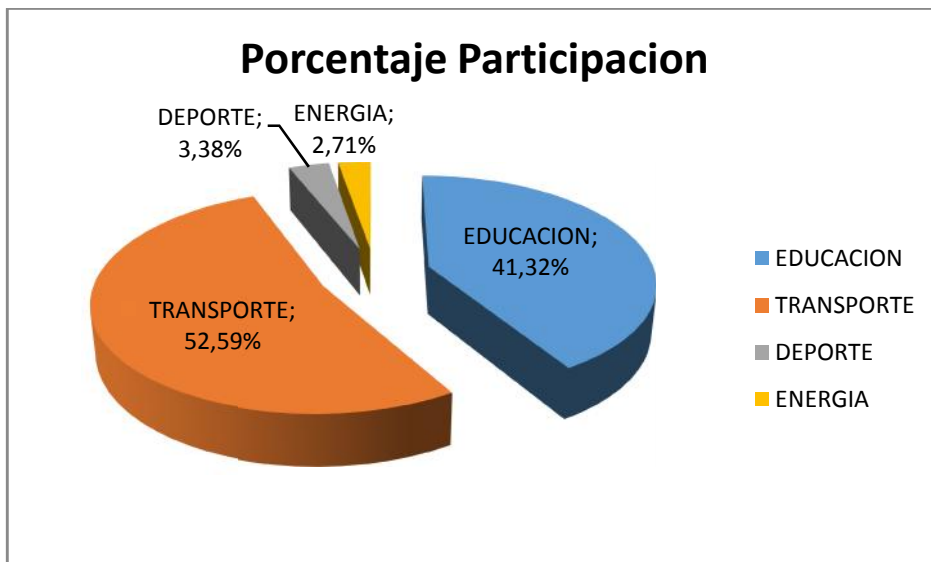
5.1.1. IMPLEMENTACIÓN DE UNA ESTRATEGIA DE INNOVACIÓN PEDAGÓGICA Y TRANSFERENCIA DE TECNOLOGÍA Y CONOCIMIENTO PARA LA ENSEÑANZA Y APRENDIZAJE DE LAS CIENCIAS BÁSICAS EN INSTITUCIONES EDUCATIVAS DEL VAUPÉS.	
Código BPIN	2014000070041
Sector	Educación - Preescolar y Básica y Media
Valor Total	\$ 2.258.802.672,00
Solicitud de recursos del SGR FDR	\$ 2.258.802.672,00
% recursos del SGR sobre el total de recursos asignados	9,069%
Otras fuentes (discriminar)	N/A
Tiempo de ejecución	10 Meses
Entidad pública designada como ejecutora	Departamento de Vaupés
Entidad responsable de contratar la interventoría o el apoyo a la supervisión.	Departamento de Vaupés
Puntaje obtenido (Sistema de Evaluación por Puntajes)	N/A
Estado de ejecución	Proyecto Sin contratar Avance Físico 0% Avance Financiero 0% Fecha de Corte del reporte GESPROY Octubre 30 de 2015
Fecha del acuerdo de aprobación del proyecto	007 de Agosto 25 de 2015
Impacto	El proyecto beneficiara a 2.502 personas, mediante la implementación de una estrategia de Innovación pedagógica y transferencia de tecnología y conocimiento para la enseñanza y el aprendizaje de las Ciencias básicas; la cual consta de dotación de herramientas pedagógicas y capacitación a los docentes



OCAD REGION DEL LLANO

Pertinencia	<p>El proyecto busca mejorar los procesos de enseñanza y aprendizaje de las ciencias básicas e idiomas y por ende la calidad educativa en estas áreas del Conocimiento .</p> <p>El proyecto beneficia directamente a la Institución Educativa José Eustasio Rivera de Mitú y al Colegio Pluri-Étnico de Carurú e indirectamente a la Normal Superior Indígena María Reina y a la IE Inayá de Mitú</p>
-------------	---

5.1.2. AMPLIACIÓN Y DOTACIÓN DE LAS SEDES EDUCATIVAS DE LA ZONA RURAL "ETAPA 3" DEL DEPARTAMENTO DE VAUPÉS ORINOQUÍA	
Código BPIN	2015000070022
Sector	Educación - Preescolar y Básica y Media
Valor Total	\$ 6.654.397.228,00
Solicitud de recursos del SGR	Discriminados así:
FCR 60%	\$5.493.881.341,00 FCR 60%
FDR	\$1.160.515.887,00 FDR
% recursos del SGR sobre el total de recursos asignados	12,7% FCR 60% 4,6% FDR
Otras fuentes (discriminar)	N/A
Tiempo de ejecución	10 Meses
Entidad pública designada como ejecutora	Departamento de Vaupés
Entidad responsable de contratar la interventoría o el apoyo a la supervisión.	Departamento de Vaupés
Puntaje obtenido (Sistema de Evaluación por Puntajes)	N/A
Estado de ejecución	Proyecto Sin Contratar Avance Físico 0% Avance Financiero 0% Fecha de Corte del reporte GESPROY Noviembre 30 de 2015
Fecha del acuerdo de aprobación del proyecto	007 del 25 de Agosto de 2015
Impacto	El proyecto beneficiara a 798 habitantes, mediante la construcción de espacios



OCAD REGION DEL LLANO

	adecuados y dotación en las sedes educativas del Departamento de Vaupés.
Pertinencia	Con el proyecto se está dando solución a las carencias en dotación de las sedes educativas y se mejora la infraestructura de estas sedes educativas permitiendo así ambientes educativos más adecuados.
Registro Fotográfico	<div style="display: flex; justify-content: space-around;"> <div style="border: 1px solid black; padding: 2px; text-align: center;">COMUNIDAD RURAL PUEBLO NUEVO</div> <div style="border: 1px solid black; padding: 2px; text-align: center;">COMUNIDAD RURAL YAPU</div> </div> <div style="display: flex; justify-content: space-around;">   </div> <div style="border: 1px solid black; padding: 2px; text-align: center; margin: 10px auto; width: fit-content;">COMUNIDAD RURAL TERESITA</div> 

5.1.3. CONSTRUCCIÓN DE CANCHAS MULTIFUNCIONALES EN LAS COMUNIDADES INDÍGENAS DEL DEPARTAMENTO DEL VAUPÉS	
Código BPIN	2015000070029
Sector	Deporte - Infraestructura deportiva
Valor Total	\$1.866.063.141,00
Solicitud de recursos del SGR	FDR 2015-2016 \$ 1.866.063.141,00
% recursos del SGR sobre el total de recursos asignados	7,49%
Otras fuentes (discriminar)	N/A
Tiempo de ejecución	3 Meses
Entidad pública designada como ejecutora	Departamento de Vaupés
Entidad responsable de contratar la interventoría o el apoyo a la supervisión.	Departamento de Vaupés



OCAD REGION DEL LLANO

Puntaje obtenido (Sistema de Evaluación por Puntajes)	N/A
Estado de ejecución	Proyecto sin Contratar Avance Físico 0% Avance Financiero 0% Fecha de Corte del reporte GESPROY Octubre 30 de 2015
Fecha del acuerdo de aprobación del proyecto	010 del 07 de Octubre de 2015
Impacto	El proyecto beneficiara a 627 habitantes de las comunidades indígenas del departamento de Vaupés. Se beneficiaran 4 comunidades indígenas.
Pertinencia	Con este proyecto se está dando solución a la c.

5.2. Departamento de Guainía

5.2.1. CONSTRUCCIÓN DE INFRAESTRUCTURA EDUCATIVA EN INIRIDA, GUAINIA.	
Código BPIN	2015000070021
Sector	Educación-Preescolar y Básica, Media
Valor Total	\$6.284.834.639,00
Solicitud de recursos del SGR	\$6.284.834.639,00 FDR
% recursos del SGR sobre el total de recursos asignados	98,51%
Otras fuentes (discriminar)	N/A
Tiempo de ejecución	9 Meses
Entidad pública designada como ejecutora	Departamento de Guainía
Entidad responsable de contratar la interventoría o el apoyo a la supervisión.	Departamento de Guainía
Puntaje obtenido (Sistema de Evaluación por Puntajes)	N/A
Estado de ejecución	Proyecto Sin Contratar Avance Físico 0% Avance Financiero 0% Fecha de Corte del reporte GESPROY Octubre 30 de 2015
Fecha del acuerdo de aprobación del proyecto	007 del 25 de Agosto de 2015



OCAD REGION DEL LLANO

<p>Impacto</p>	<p>Teniendo en el Plan de Desarrollo Departamental “Un Nuevo Futuro” el Programa 4: Fortalecimiento y mejoramiento de la calidad educativa en todos los niveles de la Educación / Educación Cimiento de un Nuevo Futuro, el Subprograma: Educación Cimiento de un Nuevo Futuro y las Metas de producto para el cuatrienio: Construir, mantener y adecuar los Establecimientos Educativos e Internados en el departamento. Se tiene como objetivo el mejoramiento de ambientes escolares, en donde éste proyecto impactará construyendo infraestructura educativa óptima en instituciones educativas del municipio de Inírida. Así, se construirá una biblioteca, bodegas, área administrativa, salón de biología, dormitorios, unidades sanitarias, cerramiento y aulas. Se beneficiaron 8.787 personas</p>
<p>Pertinencia</p>	<p>Los grandes cambios sociales inician por la educación. Es oportuno ajustar el sistema educativo a las particularidades del Guainía con el objeto de lograr la universalización del servicio con criterios de calidad, y así, alcanzar la minimización de la deserción escolar potenciando las competencias para el acceso a la educación superior, afianzamiento de la identidad y la diversidad cultural. Por tal razón, se ha articulado la infraestructura para lograr una educación integral en el departamento; lo cual ha motivado inversiones en comedores escolares, programas de alimentación escolar, nueva infraestructura en salones y baterías sanitarias, cerramientos de las instituciones educativas, polideportivos, entre otros. Con este proyecto la población infantil es la población directamente beneficiada y se propende por mejorar sus espacios con modernidad y seguridad, teniendo como base el Plan de infraestructura educativa.</p>
<p>Registro Fotográfico</p>	<p><u>Situación Actual</u></p>



OCAD REGION DEL LLANO



**IE CGR
Nicolasito**



Solución propuesta

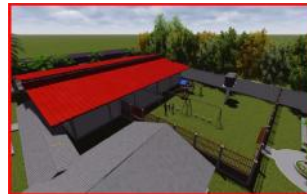

**IE CGR
Nicolasito**



Situación Actual



IE José E. Rivera

Solución propuesta



OCAD REGION DEL LLANO



OCAD REGION DEL LLANO - Arauca, Casanare, Meta, Guainía, Guaviare, Vaupés, Vichada



5.3. Departamento de Casanare

5.3.1. MEJORAMIENTO A NIVEL DE PAVIMENTO DE LA VIA CENTRAL DE CASANARE, ETAPA 1 SECTOR SOCEAGRO - VEREDA LA ESMERALDA, MUNICIPIOS DE VILLANUEVA Y TAURAMENA, DEPARTAMENTO DE CASANARE, ORINOQUIA.	
Código BPIN	2015000070014
Sector	Transporte - Vial Red Secundaria
Valor Total	\$ 69.919.845.237,00
Solicitud de recursos del SGR	Discriminados así: \$28.055.702.548,00 FCR 60% \$ 984.315.006,00 FDR
% recursos del SGR sobre el total de recursos asignados	54,6% FCR 60% 100% FDR
Otras fuentes (discriminar)	Total \$40.879.827.684,00 Discriminadas así: \$20.879.827.683,00 Asignaciones Directas Departamento Casanare \$20.000.000.000,00 Otras Fuentes
Tiempo de ejecución	14 Meses
Entidad pública designada como ejecutora	Departamento de Casanare
Entidad responsable de contratar la interventoría o el apoyo a la supervisión.	Departamento de Casanare
Puntaje obtenido (Sistema de Evaluación por Puntajes)	N/A
Estado de ejecución	Proyecto en Proceso de Cumplimiento de requisitos para inicio proceso etapa contractual Fecha de Corte del reporte GESPROY octubre 30 de 2015
Fecha del acuerdo de aprobación del proyecto	007 del 25 de Agosto de 2015
Impacto	El proyecto beneficiara a 16.979 personas de la región, mediante la construcción de 24,30 Kilómetros de Red vial en el departamento de Casanare , contribuyendo así al mejoramiento de las condiciones de movilidad en las vías de este Departamento y toda la Región.
Pertinencia	Con la ejecución de este proyecto se busca habilitar circuitos viales subregionales sobre la red secundaria,



OCAD REGION DEL LLANO

	con el fin de conectar municipios vecinos al interior del Departamento para promover la fácil movilidad, el intercambio y desarrollo de la Región.
--	--

5.4. Departamento de Arauca

5.4.1. SERVICIO DE TRANSPORTE ESCOLAR PARA LOS ESTUDIANTES DE INSTITUCIONES Y CENTROS EDUCATIVOS OFICIALES DEL DEPARTAMENTO DE ARAUCA.	
Código BPIN	2015000070025
Sector	Educación - Preescolar y Básica y Media
Valor Total	\$7.616.528.480,00
Solicitud de recursos del SGR	FCR 60% \$ 2.671.813.975,00 FCR 60% PPTO 2016 \$4.944.714.505,00** Artículo 33 de la ley 1744
% recursos del SGR sobre el total de recursos asignados	20,43%
Otras fuentes (discriminar)	N/A
Tiempo de ejecución	4 Meses
Entidad pública designada como ejecutora	Departamento de Arauca
Entidad responsable de contratar la interventoría o el apoyo a la supervisión.	Departamento de Arauca
Puntaje obtenido (Sistema de Evaluación por Puntajes)	N/A
Estado de ejecución	Proyecto sin Contratar Avance Físico 0% Avance Financiero 0% Fecha de Corte del reporte GESPROY Octubre 30 de 2015
Fecha del acuerdo de aprobación del proyecto	008 del 11 de Septiembre de 2015
Impacto	El proyecto beneficiara a 7.771 estudiantes de los 44 Establecimientos Educativos Oficiales en las zonas rurales y urbanas del departamento de Arauca
Pertinencia	Con la ejecución del proyecto se busca disminuir la deserción de los estudiantes en



OCAD REGION DEL LLANO

la zona rural y urbana .

Registro Fotográfico





5.5. Departamento de Guaviare

5.5.1. CONSTRUCCIÓN DE UN NUEVO EJE DE LA LÍNEA DE TRANSMISIÓN A 115 KV (GRANADA – SAN JOSÉ DEL GUAVIARE) SOBRE EL CRUCE DEL RIO GUAVIARE	
Código BPIN	2015000070023
Sector	Minas y Energía - Energía Eléctrica - Transmisión (> 220 KV)
Valor Total	\$2.494.682.518,00
Solicitud de recursos del SGR	\$ 1.494.682.518,00 Discriminados así: FCR 2015-2016 \$ 190.086.380,00 FDR 2015-2016 \$1.304.596.138,30
% recursos del SGR sobre el total de recursos asignados	0,98% FCR 60% 8,56% FDR
Otras fuentes (discriminar)	\$1.000.000.000,00 Recursos propios
Tiempo de ejecución	6 Meses
Entidad pública designada como ejecutora	ENERGUAVIARE S.A. ESP
Entidad responsable de contratar la interventoría o el apoyo a la supervisión.	Departamento de Guaviare
Puntaje obtenido (Sistema de Evaluación por Puntajes)	N/A
Estado de ejecución	Proyecto en proceso de Cumplimiento de Requisitos Previos Etapa Contractual Octubre 30 de 2015
Fecha del acuerdo de aprobación del proyecto	010 del 7 de Octubre de 2015
Impacto	El proyecto beneficia a los municipios de San José, El retorno, Calamar y Concordia, contribuyendo al mejoramiento en la calidad del servicio de energía eléctrica, dando estabilidad en la transmisión y distribución. Está contemplado en el plan departamental de desarrollo "Así Marcamos Huella 2012-2015" en la línea estratégica "Guaviare Energía para el Desarrollo"
Pertinencia	El proyecto es pertinente no solo por la obligación legal que tiene las entidades territoriales de garantizar el bienestar y el desarrollo económico de la región y sus habitantes, brindando cobertura, calidad y



OCAD REGION DEL LLANO

	<p>continuidad en los servicios públicos, sino además por que busca dar solución definitiva a una problemática causada por la ampliación natural del cauce del Río Guaviare que provoco grandes estragos en la línea de transmisión Granada – San José del Guaviare a 115 kV, la cual sufrió deterioro de las cimentaciones y desestabilización de algunas estructuras como efecto de la socavación del rio, lo que desencadeno la caída de una de las estructuras que soportan la línea de transmisión y dejo sin servicio de energía eléctrica a todo el Departamento del Guaviare y el Municipio de Puerto Concordia en el Meta durante 48 horas, dado que esta es la única línea del STR (sistema de transmisión regional) que alimenta el sistema que opera ENERGUAVIARE S.A. ESP.</p>
	<p>Situación Actual:</p> 



OCAD REGION DEL LLANO



IMPACTO

Los proyectos aprobados en el segundo semestre del 2015 han contribuido satisfactoriamente al cumplimiento de las metas pertenecientes a los Planes de Desarrollo de los Departamentos de Arauca, Casanare, Meta, Guainía, Guaviare, Vaupés y Vichada y los cuales están en concordancia con el Plan Nacional de Desarrollo como lo podemos observar en la información de impacto de cada uno de los proyectos aprobados en este semestre.

La siguiente Tabla muestra como los proyectos aprobados en el OCAD Región del Llano, de acuerdo a su sector han contribuido al logro de las metas del Plan Nacional de Desarrollo y como los Planes de Desarrollo de cada uno de los Departamentos se encuentran articulados con este.

Sector	Programa	Indicador	Meta
Educación	Fortalecimiento y capacidades en Ciencia y tecnología	Educación Docentes que participan en programas de fortalecimiento en competencias pedagógicas e investigativo	22.500 y se beneficiaron 2.502 en el Departamento de Vaupés.
	Desarrollo y uso eficiente de Infraestructura	Educación - Número de estudiantes beneficiados con nuevos o mejores espacios escolares – Ley 21 de 1982	159.000 y se beneficiaron 798 personas en los Departamentos de Guainía y Vaupés
	Infraestructura Educativa	Educación Número de estudiantes beneficiados con nuevos o mejores espacios escolares – Ley 21 de 1982	159.000 y se beneficiaron 8.787 personas los Departamentos de Vaupés y Guainía
	Cobertura Educativa	Educación - Nuevos cupos generados en preescolar, básica, media	600.000 y se beneficiaron 7.771 personas en el Departamento de Arauca.

OCAD REGION DEL LLANO - Arauca, Casanare, Meta, Guainía, Guaviare, Vaupés, Vichada



OCAD REGION DEL LLANO

Deporte y Recreación	Formación y preparación de Deportistas	Deporte y Recreación Población que accede a los servicios deportivos y recreativos para combatir el sedentarismo y la obesidad. (Condiciones Mínimas)	3.019.938 y para la región se beneficiara a 627 personas en el departamento de Vaupés.
Transporte	Corredores Viales	Transporte Kilómetros de red vial pavimentados	1.952,6 y para la región se pavimentaron 24,30 y se beneficiaron 16.979 personas directamente del Departamento de Casanare y parte de la Población de los Departamentos de Arauca, Vichada y Meta.
Minas y Energía - Energía Eléctrica	Desarrollo y uso eficiente de infraestructura	Minas y Energía - Nuevos usuarios rurales de energía en el país	136.000 y se beneficiaran 15546 habitantes de la región del departamento de Guaviare y Meta.

Tabla No. 6 – Información de Impacto de Acuerdo al Sector de los Proyectos según su Sector frente al PND

PERTINENCIA

En general los proyectos aprobados han estado acordes a las condiciones particulares y necesidades de los departamentos de Arauca, Casanare, Meta, Guainía, Guaviare, Vaupés y vichada, es como en el análisis realizado se observa la correspondencia y articulación con cada uno de los planes Departamentales y el de la Nación. Se evaluó las competencias de cada Departamento frente a la solución de la problemática y a las alternativas de solución que fueron planteadas. Cada uno de estos proyectos teniendo en cuenta su sector van a hacer un aporte importante en la región; como es el mejoramiento de conectividad entre los diferentes departamentos de la región mediante el mejoramiento de la infraestructura vial, el desarrollo turístico, aumento en el acceso a la Educación Básica.

Sector	Pertinencia
Transporte	Mejoramiento de la Capacidad de la Infraestructura vial contribuye con el Desarrollo económico de la región, la movilidad de sus habitantes. Las metas que se están cumpliendo en este sector se encuentran articuladas con los Planes de

OCAD REGION DEL LLANO - Arauca, Casanare, Meta, Guainía, Guaviare, Vaupés, Vichada



OCAD REGION DEL LLANO

	Desarrollo Departamentales y así mismo con el PND.
Educación	Los proyectos aprobados bajo este sector contribuyen a ampliar y garantizar la cobertura educativa de la población, a mejorar la infraestructura de acuerdo a las necesidades de la región, propician la inclusión, equidad, participación y el desarrollo integral de las comunidades indígenas como es caso de los Departamentos de Vaupés y Guainía.
Deporte y recreación	Los proyectos aprobados en este sector contribuyen a disminuir la ausencia de escenarios deportivos para las comunidades indígenas del Departamento de Vaupés, Aumentando así el fomento al Deporte y el bienestar de la comunidad Indígena.
Minas y Energía	Los proyectos aprobados en este sector son pertinentes no solo por la obligación legal que tiene las entidades territoriales de garantizar el bienestar y el desarrollo económico de la región y sus habitantes, brindando cobertura, calidad y continuidad en los servicios públicos, sino además por que busca dar solución definitiva a una problemática causada por la ampliación natural del cauce del Rio Guaviare que provoco grandes estragos en la línea de transmisión Granada – San José del Guaviare a 115 kV.

Tabla No. 7 – Información de Pertinencia de Acuerdo al Sector de los Proyectos según su Sector frente al PND

6. DESTINACIÓN DE RECURSOS DEL SGR PARA PROYECTOS DE INVERSIÓN CON ENFOQUE DIFERENCIAL (cuando aplique).

Recursos destinados a financiar este tipo de proyectos que cumplan con el objetivo de propiciar la inclusión, equidad, participación y el desarrollo integral de las comunidades Negras, Afro colombianas, Raizales y Palenqueras, del Pueblo ROM o Gitano y de las comunidades Indígenas

Total de recursos aprobados (2015 -2016)	\$17.064.097.680,00
--	---------------------

OCAD REGION DEL LLANO - Arauca, Casanare, Meta, Guainía, Guaviare, Vaupés, Vichada



OCAD REGION DEL LLANO

para proyectos de inversión con enfoque diferencial (segundo Semestre año 2015)	
% de aprobación de asignaciones directas	N/A
% de aprobación de recursos del Fondo de Compensación Regional	69%
% de aprobación de recursos del Fondo de Desarrollo Regional	31%

A continuación se presenta la información relacionada con los Cuatro (4) proyectos aprobados en el Segundo semestre discriminados así:

Nombre del proyecto	Código BPIN	Tipo de autoridad de la comunidad étnica minoritaria	Nombre de la autoridad de la comunidad étnica minoritaria que expidió sobre la concordancia del proyecto con el plan de étnodesarrollo o el plan de vida
CONSTRUCCIÓN DE CANCHAS MULTIFUNCIONALES EN LAS COMUNIDADES INDÍGENAS DEL DEPARTAMENTO DEL VAUPÉS	2015000070029	<p>OZIMI - Comunidad Intervenido (Doce de Octubre Mitú).</p> <p>UDIC–Comunidad Intervenido (San Javier –Mitú)</p> <p>AATIZOT–Comunidad (Trinidad de Tiquie -Mitú)</p> <p>ACTIVA –Comunidad Intervenido (Buenos Aires - Pacoa)</p>	<ul style="list-style-type: none"> - Capitán Indígena de la Comunidad de Doce de Octubre (Diocelina Restrepo Comerciante) - Capitán Indígena de la Comunidad de San Javier de Guaracú (Leider Lima valencia) - Capitán Indígena de la Comunidad de Trinidad de Tiquie (Leonardo Barrera Rodríguez) - Capitán Indígena de la Comunidad de Buenos Aires (Placido Rojas Buitrago)
IMPLEMENTACIÓN DE UNA ESTRATEGIA DE INNOVACIÓN PEDAGÓGICA Y TRANSFERENCIA DE TECNOLOGÍA Y CONOCIMIENTO PARA LA ENSEÑANZA Y APRENDIZAJE DE LAS CIENCIAS BÁSICAS EN	2014000070041	- Capitán indígena Presidente OZCIMI	Presidente OZCIMI – Samuel Andrés Pérez Acosta



OCAD REGION DEL LLANO

INSTITUCIONES EDUCATIVAS DEL VAUPÉS			
AMPLIACIÓN Y DOTACIÓN DE LAS SEDES EDUCATIVAS DE LA ZONA RURAL "ETAPA 3" DEL DEPARTAMENTO DE VAUPÉS ORINOQUÍA	2015000070022	- Capitán Indígena Comunidad Teresita - Capitán Indígena Comunidad Pueblo Nuevo	
CONSTRUCCIÓN DE INFRAESTRUCTURA EDUCATIVA EN INIRIDA, GUAINIA	2015000070021	- Capitán de la Comunidad Indígena de Coco nuevo	- Andrés Cuellar Giraldo

7. OTRAS DECISIONES

7.1. AJUSTES

7.1.1. Departamento de Guaviare

Nombre del proyecto:	ADQUISICIÓN DE MAQUINARIA PESADA NUEVA PARA EL DEPARTAMENTO DEL GUAVIARE
Cód. BPIN:	2013000070012
Tipo de ajuste:	Incremento en el Valor no superior al 50%; Justificado en el incremento en el precio del dólar
Acuerdo y Fecha de Aprobación	Acuerdo No. 010 del 7 de Octubre de 2015

Fuentes de financiación:

Fuente	Valor aprobado por el OCAD inicialmente	Valor ajustado solicitado	Valor total ajustado
FDR 2015-2016	\$ 25.751.323.08800	\$ 1.765.031.986,00	\$ 27.516.355.074,00
TOTAL	\$ 25.751.323.08800	\$ 1.765.031.986,00	\$ 27.516.355.074,00

Nombre del proyecto:	CONSTRUCCIÓN DE VIVIENDA NUEVA DE INTERES SOCIAL EN SITIO PROPIO EN EL DEPARTAMENTO DEL GUAVIARE, ORINOQUIA
-----------------------------	---



OCAD REGION DEL LLANO

Cód. BPIN:	2013000070054
Tipo de ajuste:	Incremento en el Valor no superior al 50%
Acuerdo y Fecha de Aprobación	Acuerdo No. 011 del 6 de Noviembre de 2015

Fuentes de financiación:

Fuente	Valor aprobado por el OCAD inicialmente	Valor ajustado solicitado	Valor total ajustado
Fondo de Desarrollo regional	\$17.257.790.851,00	\$2.046.935.149,00	\$19.304.726.000,00
TOTAL	\$17.257.790.851,00	\$2.046.935.149,00	\$19.304.726.000,00

7.2. Liberación de recursos

En el periodo comprendido del 1 de Julio de 2015 al 30 de Noviembre de 2015, no se presentaron liberación de recursos.

ANEXOS

- Ninguno



OCAD REGION DEL LLANO

Arauca



Casanare



Desarrollo a toda marcha!

Guainía



Guaviare



Meta



Vaupés



GOBIERNO PLURICULTURAL, CON PROGRESO SOCIAL



OCAD REGION DEL LLANO - Arauca, Casanare, Meta, Guainía, Guaviare, Vaupés, Vichada